



CÂMARA MUNICIPAL DE MORRO DA GARÇA
ESTADO DE MINAS GERAIS

CEP. 39.248-000

CNPJ: 38.522.827/0001-38

Ofício nº 202/2023

Serviço: Secretaria da Câmara Municipal

Morro da Garça (MG), 21 de dezembro de 2023.

Assunto: Solicitação Faz

Excelentíssimo Senhor Secretário,

Com os cumprimentos, os Vereadores à Câmara Municipal de Morro da Garça, aqui representados por esta Presidência, comparecem perante Vossa Excelência e os órgãos competentes do Governo do Estado de Minas Gerais, solicitando, penhoradamente, apoio e ajuda, em favor dos Produtores Rurais do nosso Município, mediante a liberação de recursos financeiros e outros benefícios, para amenizar as grandes perdas no setor agropecuário, sofridas pelos pequenos produtores rurais, em decorrência da seca e do comprometimento de toda a safra.

O Município de Morro da Garça- MG tem como base da sua economia voltada ao Setor Agropecuário, e neste ano, seguindo a situação de dificuldade de anos atrás, com baixo índice de chuvas em toda a região, vem registrando grandes e constantes perdas e prejuízos, o que tem trazido grande aflição para os agricultores.

Tais prejuízos e perdas vem sendo verificados tanto no setor da agricultura quanto no da pecuária. Portanto, recorreremos aos órgãos do nosso Governo, clamando por ajuda, de forma imediata, considerando as grandes dificuldades por aqui vivenciadas.

Atenciosamente,

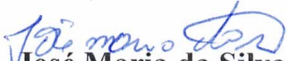
José Maria da Silva
Vereador Presidente

Excelentíssimo Senhor
Thales Almeida Pereira Fernandes
Secretário de Estado da Agricultura
BELO HORIZONTE -MG

Via email

Morro da Garça – MG, 20 de dezembro de 2023.

RELATÓRIO DE PERDAS AGROPECUÁRIAS NO MUNICÍPIO DE MORRO DA GARÇA SAFRA 2023/2024 DEVIDO AO BAIXO ÍNDICES DE CHUVAS

1. Introdução

Sendo o município de Morro da Garça-MG com as bases da economia voltadas ao Setor Agropecuário e diante do cenário atual que mesmo sendo registrado chuvas em setembro do corrente ano de 2023, o volume global chuva está muito abaixo da média pluviométrica de costume, o que tem acenado grandes percas no Setor nesta Safra 2023/2024, tanto na agricultura quanto na pecuária, tendo em vista que os dois seguimentos estão interligados. Este relatório visa atender uma demanda da atual administração municipal de um panorama da grave situação que encontramos e assim buscar junto aos órgãos e autoridades governamentais caminhos para amenizar os impactos decorrentes destas condições climáticas com baixo índices pluviométricos agravados por várias ondas de calor intenso.

2. Descrição do Panorama do Setor Agropecuário de Morro da Garça-MG

2.1 Produção Agrícola

De acordo com o Relatório Geral Sintético por Município do Sistema Safra Agrícola da EMATER-MG em Anexo, foi registrado até o momento percas estimadas de 658 hectares de lavouras plantadas como cana-de-açúcar, feijão, milho grão, milho silagem, soja e sorgo silagem, representando 34,5% das áreas cultivadas no município.

Ressalta ainda que existem grandes probabilidades destes números aumentarem tendo em vista que algumas áreas de soja e milho como exemplos foram plantadas recentemente e ainda não se sabe se estão de fato perdidas embora indique que sim e precisa ainda considerar que as produtividades de todas as áreas serão 30% abaixo em relação ao ano anterior, mesmo nas áreas irrigadas uma vez que os recursos hídricos estão parcialmente comprometidos com a situação.

Fato importante a ser apresentado que da área estimada em produção não foram

Recebemos

21 / 12 / 23

Eucaçuha

concluídos os plantios, pois devido às condições climáticas alguns agricultores com os insumos já adquiridos resolveram aguardar se realiza ou não.

Ainda já foi registrado produtores que já realizaram o replantio de áreas perdidas em que ainda correm sérios riscos de perderem consecutivamente estas lavouras, mas precisavam realizar diante do desespero de se comprometerem ainda mais financeiramente.

2.2 Produção da agropecuária

Quanto aos pecuaristas, alguns inclusos na situação acima não conseguirão produzir forragens para seus rebanhos bovinos para o período de seca do próximo ano de 2024, que ainda terão dificuldades de realizar a aquisição, pois os agravantes da produção agrícola estão generalizados ocasionado baixa oferta de forragens para este período até mesmo para compra.

Como a maior parte das forrageiras fornecidas ao rebanho bovino são diretamente do pastejo nas pastagens que na maioria das vezes encontravam-se em condições degradadas, o que foi pelo grande impacto do rebanho bovino existente, que não possuindo alternativa seus criadores foram obrigados a utilizá-las massivamente.

Levando no entanto que a triste realidade do município condiz com a nacional conforme os meios de comunicações, os preços dos principais insumos para alimentação da aves, suínos e bovinos acarretarão drasticamente a capacidade produtiva de seus criadores de forma geral.

3. Conclusão

Diante dos relatos a interferência dos órgãos e autoridades governamentais em ações de suporte a grave situação na produção agropecuária, que além de serem fundamentais no abastecimento de alimentos nacionalmente, ainda é precursora do desenvolvimento econômico, a crise deste setor acarretará um empobrecimento massivo.

Como sugestões fica a anistia de financiamentos para fins de implementação de atividades agropecuárias, disponibilização de crédito para implementação de ações como implantação de sistemas de irrigação quando for possível, flexibilização dos órgãos

ambientais na liberação para autorização da implementação deste projetos de irrigação quando for possível, buscar mecanismos junto às indústrias de equipamentos de irrigação que visem preços acessíveis pelos produtores com custos benéficos favoráveis como redução de impostos e buscar realizar diagnósticos detalhados da situação financeira dos produtores buscando propiciar alternativas com o subsídios com aportes financeiros como alternativas de se manterem em suas atividades.

R. Atenciosamente, da Rocha

Técnico Agrícola
CFTA 008.042.726-03
EMATER-MG

Ronaldo Teixeira da Rocha
Extensionista da EMATER-MG

ANEXO I - Fotografia das Situações de algumas Lavouras:



Foto 1 - Lavoura milho silagem perdida



Foto 2 - Lavoura de mandioca comprometida

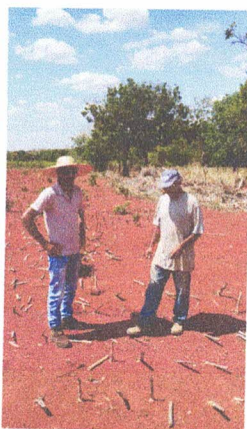

Foto 3 - Lavoura de soja comprometida



Foto 1 - Lavoura milho e grãos e Silagem perdida

ANEXO II- Fotografia das situações de alguns rebanhos bovinos

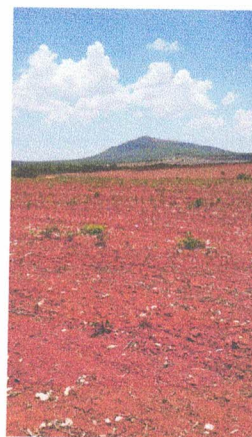

Foto 1 - Rebanhos bovinos sentindo pela falta de forragens

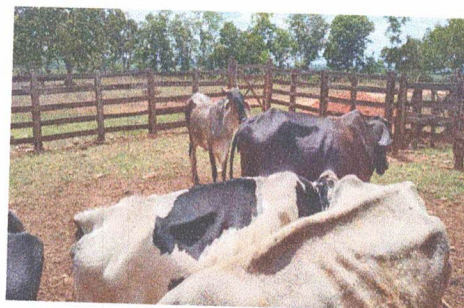

Ronaldo Teixeira da Rocha
Técnico Agrícola
CFTA 008.042.126-03
EMATER-MG

12/2023

Morro da Garça

	Área em produção		Área em Formação		Área Perdida (ha)	Produtividade		Produção		Nº Agric. familiares	Nº Agric. não familiares	Produção Agri. Fam. (%)
	Und.	Qtd.	Und.	Qtd.		Und.	Qtd.	Und.	Qtd.			
Abacate	ha	10,00	ha	13,00	0,00	t/ha	2,00	t	20,00	0,00	1,00	0,00
Abacaxi	ha	2,00	ha	3,00	0,00	Mil	15,00	mil frutos	30,00	10,00	3,00	80,00
Banana (Outras)	ha	16,00	ha	4,00	0,00	t/ha	25,00	t	400,00	10,00	2,00	80,00
Cana-de-Açúcar	ha	150,00	ha	20,00	10,00	t/ha	65,00	t	9.750,00	50,00	30,00	55,00
Cana-de-Açúcar	ha	160,00	ha	10,00	3,00	t/ha	65,00	t	10.400,00	50,00	30,00	60,00
Eucalipto	ha	1.400,00	ha	0,00	0,00	st/ha/ano	50,00	st	70.000,00	10,00	10,00	12,00
Feijão 1a. Safra	ha	20,00	ha		10,00	kg/ha	1.600,00	t	32,00	20,00	3,00	80,00
Mandioca Mesa	ha	35,00	ha		5,00	kg/ha	15.000,00	t	525,00	15,00	3,00	60,00
Marolo	Nº	300,00			0,00	kg/planta	40,00	kg	12.000,00	20,00	0,00	100,00
Melancia (Fruticultura)	ha	7,00			0,00	kg/ha	30.000,00	t	210,00	1,00	0,00	100,00
Milho (Verão)	ha	120,00			80,00	kg/ha	3.500,00	t	420,00	50,00	20,00	35,00
Milho Silagem (Verão)	ha	600,00			300,00	t/ha	25,00	t	15.000,00	40,00	30,00	25,00
Moranga Híbrida	ha	45,00			0,00	kg/ha	15.000,00	t	675,00	8,00	4,00	35,00
Pequi	Nº	500,00			0,00	kg/planta	50,00	kg	25.000,00	20,00	0,00	100,00
Quiabo	ha	10,00			0,00	kg/ha	11.000,00	t	110,00	5,00	2,00	50,00
Seringueira	ha	75,00	ha	0,00	0,00	kg/coagulo/	0,60	t	45,00	0,00	1,00	0,00
Soja	ha	610,00			200,00	kg/ha	3.200,00	t	1.952,00	3,00	4,00	24,00
Sorgo Forrageiro	ha	150,00			50,00	t/ha	30,00	t	4.500,00	30,00	20,00	60,00



Donatário Teixeira da Rocha

Técnico Agrícola
CFIA 008.042.726-03
EMATER-MG